С НОВЫМ 2009 годом!

№ 1 ДЕКАБРЬ 2008г.

АРТЕМОВСКИЙ ШКОЛЬНЫЙ ОБРАЗЦОВЫЙ КОЛЛЕКТИВ

АРТ и ШОК

АРТЕМОВСКАЯ ШКОЛЬНАЯ ГАЗЕТА

КОНКУРС НА ЛУЧШЕЕ НАЗВАНИЕ ШКОЛЬНОЙ ЭЛЕКТРОННОЙ ГАЗЕТЫ

Итак, конкурс подошел к концу, и вот его результат: отныне школьная электронная газета будет известна под названием «АРТ и ШОК», что в переводе означает Артемовский школьный образцовый коллектив. К сожалению организаторов конкурса, в нем приняли участие только 2 класса: 11 и 5 и, к величайшей радости последних, их название будет красоваться на первой странице газеты.

По какой же причине остальные классы не приняли участие в конкурсе, остается загадкой…

АКТИВНАЯ ЖИЗНЬ АРТЕМОВСКИХ ШКОЛЬНИКОВ

Весь ноябрь учащиеся МОУ Артемовская СОШ №2 участвовала в конкурсах, проектах и, конечно же, общешкольных мероприятиях.

Первым новшеством в ноябре было введение *Дня Рукопожатий*, несомненно, этот день принес немало приятных эмоций как учащимся, так и педагогам.

Затем ребята участвовали в районном конкурсе «Оглянись вокруг», целью которого было развитие у учащихся стремления к позитивному образу жизни.

В Курагинский ДДТ были отправлены следующие работы:

- медиапроект «Безопасность на дорогах», выполненный Егоровой Юлией, ученицей 8 «Б» класса;

- плакаты, выполненные группой учащихся 7 класса: Дорогиной Аней.

- фотографии, демонстрирующие позитивный образ жизни, выполненные Байковой Ксенией, Ровных Оксаной, Дорогиной Аней, Юсковой Юлией, Леонченко Катей и Сябренко Яной.

Последним и заключительным мероприятием месяца был торжественный концерт, посвященный Дню Матери, в котором приняли активное участие учащиеся всей школы: были написаны приглашения для мам, выпущена поздравительная газета, было исполнено множество песен и танцев и все это для наших любимых мам.

В этом выпуске:

День рукопожатий в международный день толерантности.	2
Конкурс социальной рекламы «Оглянись вокруг».	2
Мама—первое слово в каждой судьбе.	3
Мама—это не просто слово.	3
Студия детской моды «Красноярочка» с новой коллекцией...	4
Если бы я была Дедом Морозом...	5
Как-то раз под Новый год…	6
Новогодние семейные традиции артемовских школьников.	7
Гороскоп 2009	8

Обратите внимание:

Уважаемые читатели! Перед вашими глазами первая уникальная артемовская школьная газета «АРТ и ШОК»!

Своим существованием она, конечно, обязана самым творческим школьникам и педагогам. Именно они собрали для вас самые свежие «Шокирующие новости».

Дальнейшая судьба школьной газеты целиком и полностью будет зависеть от вас, уважаемые читатели, ведь весь наш коллектив ждет ваших отзывов.

Обо всем подробно...

День рукопожатий в международный день толерантности.

Как известно, 16 ноября – международный день толерантности, т.е. терпимости к чужому мнению и верованию, понимающего отношения друг к другу. Для нашей школы этот день действительно важен, ведь , благодаря терпимости к другим, мы учимся общаться. Поняв другого, можно понять и себя.

Поэтому 14 ноября, накануне международного дня толерантности, в нашей Артемовской СОШ №2 прошла акция «День рукопожатий». В этот день лидеры детского объединения «Фортуна» построили в коридорах школы «живую цепочку». Учащиеся всех классов, учителя и все желающие открыли этот день общешкольным рукопожатием.

Весь день мы здоровались за руку с учителями и, конечно же, друг с другом. Эта акция помогла ученикам сблизиться, понять окружающих. Оказывается, когда здороваешься с человеком за руку, это вызывает множество положительных эмоций. В этот день многие школьники подружились, познакомились и даже помирились. Эта акция еще более сплотила наш большой дружный школьный коллектив.

Белоусова Полина

11 класс

Конкурс социальной рекламы «Оглянись вокруг»

В современном мире человека подстерегает множество проблем и искушений…

Наркотики, табак, алкоголь…Каждый знает, что это такое, но все ли понимают их вред и негативное влияние на наш организм?

Социальное равнодушие, проблема взаимопонимания в семье…эти и многие другие проблемы остро стоят в современном обществе.

Учащиеся МОУ Артемовская СОШ №2 не оставили эти проблемы в стороне, поэтому весь ноябрь проходил под эгидой конкурса социальной рекламы «Оглянись вокруг». Целью этого мероприятия было обращение внимания людей на самые злободневные проблемы сегодняшнего времени и привлечение к их решению.

Учащиеся 5-11 классов выступили против алкоголизма, наркомании, курения…не оставили в стороне и проблемы непонимания родителями детей, равнодушие к воспитанию и чужим проблемам. Каждый номер был индивидуальным, своеобразным, а главное, интересным. Помимо этого учащиеся организовали фотовыставку под названием «Лови позитив!», которая призывала к позитивному и, что немаловажно, здоровому образу жизни. Из фотографий мы оформили стенд. Получилось очень здорово и весело!

Это мероприятие оказалось действительно интересным, а главное, полезным.

Белоусова Полина

11класс

МАМА – первое слово в каждой судьбе!

Мама – первое слово, которое произносит человек в своей жизни. С мамой мы находимся и в детстве, и когда мы становимся совсем взрослыми.

Мама- это тот человек, который всегда будет на вашей стороне, который искренне желает нам только счастья и добра.

Вспомните себя в детстве,…как часто не слушали родную маму, а потом удивлялись, почему всегда получается так, как говорит она. Каждая мама чувствует своего ребенка на расстоянии. Только благодаря родной мамочке мы становимся такими, какие есть, ведь именно она ставит нас на жизненный путь, причем старается выбрать его ровным, правильным, без ям и препятствий. О мамах можно говорить бесконечно, ведь это очень приятно.

А для МОУ Артемовская СОШ №2 очень важно выразить свое уважение и признание мамам не только на словах, но и на деле. Поэтому учащиеся и преподаватели организовали для мам праздничный концерт, на котором их ожидало интересное представление и множество сюрпризов.

Ребята долго готовились к этому дню: придумывали номера, искали сценарий, готовили подарки, но главное, что эти усилия принесли свои плоды. Очень ответственно подошли к этому празднику ученики нашей школы, в каждом номере чувствовалось тепло и забота.

Мамы полюбовались и на первоклашек, которые читали добрые душевные стихи, и на учеников одиннадцатого класса, станцевавших зажигательный танец, который поднял настроение всему залу. Мамы услышали много душевных песен, посмеялись над оригинальными сценками. Очень поразились настоящей бумажной коллекции платьев, украшенных ажурными цветами.

После небольшого концерта лидеры детского объединения «Фортуна» взяли все в свои руки и организовали интересные конкурсы. Мамы не переставали улыбаться ни на минутку!

Глядя на счастливых мамочек, улыбались и дети, ведь они достигли цели – подняли мамам настроение и показали, как они им дороги и важны.

Белоусова Полина 11 класс

МАМА— это не просто слово...

Мама в жизни каждого человека-это все. Это что-то родное, незаменимое и неотъемлемое. Кто нас всегда выручает, помогает нам, выслушивает проблемы, дает совет, греет своей любовью? Конечно же, это Мама.

Некоторые спросят себя, а почему слово «Мама» написано с большой буквы? Да потому что Мама-это не слово, а сложная роль в жизни каждого человека. Именно Мама дает нам жизнь, в которой мы сами в дальнейшем станем заботливыми и любящими Мамами. Пока мы дети, мы не понимаем, что быть Мамой не так то просто. Все ее переживания, слезы на глазах, тревоги - это знаки сильной любви.

Порой Мама говорит нам перед уходом: «Доченька моя, по дороге иди аккуратней, в машину с незнакомыми не садись». Мы же по глупости махнем рукой и уйдем, не подумав, что сейчас она переживает и очень волнуется.

Как часто мы не понимаем, что быть Мамой - это большая ответственность за судьбу своего ребёнка.

Криворотова Настя

9 “А» класс

Студия детской моды «Красноярочка» с новой коллекцией…

Артемовская школа так долго ждала этого события ,и, наконец, оно свершилось….

Студия детской моды «Красноярочка» продемонстрировала свою новую коллекцию «Черно- белое кино».

Главной особенностью данной коллекции являлось то, что материалом для нее служил вроде бы непригодный для одежды ватман. Но в руках артёмовских мастериц этот, по сути невзрачный и грубый материал, превратился в лёгкие и ажурные наряды.

В основу коллекции легло сочетание, построенное на контрасте чёрного и белого цвета.

ТЕРРИТОРИЯ ТВОРЧЕСТВА

Источником творчества являлись затейливые цветочные орнаменты, которые перенесли зрителей в теплое нежное лето, позволив забыть о вьюгах и морозах.

Коллекция «Черно-белое кино» была выполнена под руководством педагога-организатора МОУ Артемовская СОШ №2 Витько К.А. и заметно удивила педагогов и учащихся своим необычным решением и оригинальной композицией.

Лидеры детского объединения «Фортуна» желают «Красноярочкам» творческого развития и но-

Желтышева Алена 7 класс

Если бы я была Дедом Морозом…

А хотели бы вы стать Дедом Морозом? Думаю, скорее всего, да. Конечно, кто не мечтает жить в роскошных ледяных апартаментах, ездить на упряжке северных оленей, которые обгонят любую иномарку, а главное, обладать возможностью исполнять любые желания.

Учащиеся МОУ Артемовской СОШ №2 перед Новым годом решили немного помечтать и предложили педагогам представить себя в роли Дедушки Мороза. Итак, вот чтобы было бы, если бы директор Глухенко Нина Михайловна примерила на себя роль новогоднего Дедушки: «Если бы я была Дедом Морозом, я бы раздала всем-всем подарки, а как директор, я бы ударом посоха построила нам новую школу по всем современным требованиям. Например, в новой школе создала бы бассейн, большой тренажерный зал, вместо нашего маленького, кабинеты для учеников со всем нужным оборудованием». А что, учащимся очень даже нравится идея Нины Михайловны.

А если бы вдруг Дедом Морозом стала завуч Ишина Валентина Николаевна? «Если бы я превратилась в Дедушку Мороза, я бы обязательно нашла себе Снегурочку! А главное, сделала бы так, чтобы в Новогоднюю ночь все были веселые, счастливые и сытые, чтобы все получили желаемые подарки». Было бы здорово, если Валентина Николаевна и вправду превратится в Деда Мороза.

Теперь представим, что Новогодним Дедушкой стал классный руководитель 11 класса Турчанова Светлана Николаевна. «А я бы исполнила под бой курантов все самые добрые и теплые желания хороших людей. Представляете, насколько счастливей стал бы наш мир?».

Вот такие новогодние мечты у педагогов Артемовской школы, а пока до Нового года остался целый месяц, но ведь это же не так уж и долго? Юные журналисты надеются, что под Новый год исполнятся все заветные мечты и все люди будут здоровы и счастливы!

Белоусова Полина

11 класс

Я бы сделала мир добрее…

Блинова Л.А. - Я бы изменила внешнюю структуру классов и сделала бы всех людей материально обеспеченными.

Глухенко К.Н. - Я бы провела ремонт школы и сделала бы так, чтобы дети уважали, почитали старших.

Рубцова Е.А. - Я бы волшебным посохом коснулась голов учеников и сделала из них гениев. Продлила зимние каникулы.

Моргун А.П. - Я бы подарила всем детям подарки, сделала зиму теплой.

Уткина Л.Ю. - Являясь Дедом Морозом, я бы исполнила самые заветные желания людей.

Волосова Н.А. - Я бы осчастливила детей хорошими подарками.

Алексеева Ю.В. - Подарки - залог радости для детей. Я бы подарила всем детям нашей планеты подарки.

Стрелкова О.М. - Я бы устроила пир на весь мир, сделала бы всем детям хорошо.

Лемещенко Т. Г. - Я бы сделала мир добрее.

Криворотова Настя

9 «А» класс

Юные журналисты из 7 «А»

Накануне Нового года журналисты из 7 класса решили проявить активность и провести опрос среди педагогов и учащихся, итак, что же у них получилось…

Первым каверзным вопросом было: ***- Если бы вы были Снегурочкой, то…***

- Подарила бы всем новогодние подарки. Исполнила бы все добрые желания ребят, а также устроила бы грандиозный карнавал - учитель биологии Байкова С.Ю.

- Я наколдовала бы конфетно-шоколадный дождь, который порадовал всю ребятню в новогоднюю ночь, уж очень люблю я сладкое, и дети тоже – учитель начальных классов Строева Н.Н.

Если бы я была Снегурочкой, я бы сделала так, чтобы зима длилась один новогодний месяц, а остальное время в году было бы лето – педагог-организатор Витько К.А.

- Есть ли у вас семейные новогодние традиции?

- Конечно, главная традиция—это наряжать настоящую новогоднюю ёлку и всей семьёй встречать Новый год - вот, что поведал учитель биологии Байкова С.Ю.

- Конечно, особо важным для меня является ритуал украшения елки и

СКОРО НОВЫЙ ГОД!

Однажды под Новый год …

Новый год… - самый загадочный, долгожданный, а порой, еще и самый веселый праздник. Казалось бы, что может быть смешного в таком теплом семейном празднике? Оказывается, очень даже много чего! Интересно, было ли что-нибудь веселое и необычное в этот праздник у учеников Артемовской школы?

Я опросила своих одноклассников, учеников одиннадцатого класса, и вот что выяснила. «Однажды на Новый год со мной случился очень смешной случай. Мы с моей семьей нетерпеливо ждали боя курантов…. вот уже выступил президент, и кремлевские часы почти пробили 12 ударов...

Родители подняли бокалы, но вдруг мы все услышали резкий шум и грохот стекла. Каково же было наше удивление, когда на наших глазах наша красивая, вся наряженная елка с треском упала на пол, по дороге сбивая все стоящие рядом предметы.

И вот на 12 ударе курантов вместо елки на полу лежала груда иголок и перебитых игрушек. Мы начали смеяться, глядя на виновато опустившего глаза папу, который весь вечер потратил, пытаясь укрепить этот новогодний атрибут. Мы долго смеялись, хотя убирать все это было уже не так весело», - рассказала мне моя одноклассница. Как же здорово, что Новый год доставляет не только счастье, но и веселый искренний смех.

Эта точно упасть не должна...

Белоусова Полина 11 класс

Как-то раз под Новый год…

Однажды под Новый год, когда я была совсем маленькая и всего боялась, новогодняя традиция открывать шампанское под бой курантов приводила меня в ужас. И вот, когда наступил ключевой момент и папа взялся за шампанское, я стремительно спрыгнула со стула, спряталась под столом и зажала уши. Таким образом, Новый год я встретила в своём надёжном укрытии и покинула я его только после того, как шампанское было выпито, а стол почти опустел. Такую забавную историю поведала ученица 7 класса.

А вот другой забавный случай. Однажды, когда мне было 7 лет и когда я верила в Деда Мороза, мама перед наступлением Нового года посоветовала мне поспать подольше, объяснив это тем, что Дедушка Мороз приносит детям подарки, только когда они спят. Я же, наоборот, решила посмотреть на Деда Мороза и встала утром рано. Подойдя к Новогодней ёлке, я, к моему огромному сожалению, подарков там не нашла. Долго лежала я в своей кроватке, но Дед Мороз всё не приходил. Тут я услышала подозрительный шелест подарочных пакетов и быстренько побежала к елке…

Какого же было мое удивление, когда я увидела маму с моим подарком в руках, она же в свою очередь застыла, пойманная на месте преступления! Мама думала, что пока я сплю, она аккуратно посмотрит мой подарок, который принес Дед Мороз, но я была бдительна.

Вот так я отстояла свой подарок, ведь его мне принес добрый Дедушка Мороз.

Жёлтышева Алёна

7 «А» класс

Смешная встреча…

- До 12 часов, дружно всем классом обкидывали друг друга тортом...

- Наряжали парней в девушек, а девушек в парней.

- Ближе к бою курантов мы танцевали под веселые песни.

- Когда мы торопились выбежать на улицу, чтобы посмотреть, как на ночном небе сверкают салюты, то перевернули праздничный стол.

- После обращения президента мы разукрашивали друг друга губной помадой.

- Позже нам предстоял главный этап: «битье стаканов на счастье в грядущем году».

Существует примета – с кем встретишь Новый год, с тем его и проведешь. Мы нашим дружным классом встретили Новый 2008 год и дружно его провели!

Криворотова Анастасия

9 «А» класс

Традиция нашего класса

Снова вместе без хлопот
Встретим мы грядущий год,
Нам проблемы ни по чем
Жмемся мы к друзьям плечом.
Все невзгоды и дела
Мы отбросим навсегда.
Проживем без бед и тьмы
Вместе быть нам вопреки,
Суждено теперь всегда
Мы не класс и не друзья,
Мы единая семья!

Криворотова Настя

9 «А» класс

Новогодние семейные традиции Артемовских школьников

Новый год, прежде всего, праздник семейный. Это отличный повод оказаться в теплом семейном кругу, где все тебя понимают и любят. Так часто мы не хотим тратить время на родителей, бежим к друзьям, но в новогоднюю ночь многие из нас остаются дома. Так приятно под блеск новогодних шаров на елке смотреть, как мама готовит угощения и накрывает на стол, как папа напряженно пытается наладить гирлянды и звезды, которые именно в этот день почему-то отказываются гореть, и как порой не хватает всего этого после прошедшего праздника. Может, Новый год для того и создан, чтобы под бой курантов сближались родные сердца. Каждая семья имеет сложившиеся не за один год новогодние традиции и обычаи, которых придерживаются все члены семьи. Юным журналистам стало интересно, какие же традиции переходят из поколения в поколение в семьях артемовских школьников. Вот что у нас получилось:

«Каждый Новый год в нашей семье мы обязательно все вместе готовим новогодний ужин. Мама учит нас нарезать овощи, фрукты, печь коржи и многому другому. Сначала нам с папой не особо нравилось это занятие, но через несколько минут мы понимали, что это очень даже здорово. Конечно, были случаи, когда мы портили продукты, сжигали в духовке коржи, но ведь на ошибках учатся! Зато как здорово пробовать то, что ты сам приготовил с таким усилием», - Шустов Данил ученик 11 класса.

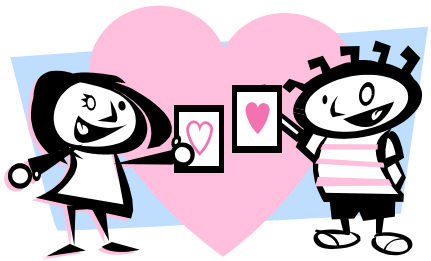

«А в нашей семье на Новый год принято поздравлять всех-всех родственников, даже самых дальних. Мы заранее отправляем им новогодние открытки, если не можем поздравить по телефону, и сами получаем от них много писем», - Андриянова Катя ученица 11 класса.

«А у нас каждый год принято пускать фейерверки. Мы заранее покупаем их, а после боя курантов устраиваем на улице настоящее фейерверк-шоу. Все соседи выходят на улицу, чтобы полюбоваться на такую красоту!» - Копцева Маша ученица 11-го класса.

Как же все-таки здорово, что у школьников есть свои семейные традиции, которые согревают их семейные очаги, делая всех членов семьи единым целым.

Белоусова Полина 11 класс

СПОРТИВНАЯ НЕДЕЛЯ В АРТЕМОВСКОЙ СОШ № 2

В нашей школе учатся самые энергичные, весёлые, заводные, и, самое главное, спортивные ребята.

В ноябре ученики 7-11 классов участвовали в соревнованиях и заодно показали класс своего мастерства в игре по баскетболу. Ведь ребята, которые играли в командах, всегда были уверены в себе. Ещё бы! За них болел весь их класс вместе с классным руководителем.. И в итоге в борьбе за первое место в среднем звене победу одержал 7 класс.

А ученики 8-11 классов соревновались по более жёстким правилам, они гоняли мяч как настоящие баскетболисты. В сложной борьбе за звание чемпиона победы добился 11 класс. Желаем удачи нашим будущим великим спортсменам!

Строева Катя 7 класс

С НОВЫМ 2009 годом!

ГОРОСКОП 2009

Итак, на пороге нетерпеливо бьет копытом БЫК,
Ждать он долго не привык,
Отворяйте ворота
И встречайте год **БЫКА!**

Приходит долгожданный Новый год
Я всех сердечно поздравляю,
И чтобы этот праздник не забыть,
Я гороскоп Вам этот посвящаю.

Овеном надо будет потрудиться,
Старания побольше бы **Тельцам.**
А **Рыбам** лучше все-таки не плавать
И за свои поступки отвечать.

Стрельцам необходимы тренировки,
Желательно бы знания укрепить.
Весам свои возможности завесить,
Воды поменьше **Водолеям** лить.

Не надо **Львам** рычать как сумасшедшим,
Не стоит Раку пятиться назад,
А **Близнецам** сомнения отбросить
И новых приключений поискать.

Не делай харакири - **Скорпион.**
Не бейся в стенку **Козерог** рогами
Окончится для **Девы** сладкий сон,
И нужно будет шевелить мозгами.

Желаю Вам найти свою звезду
Она еще не раз Вам пригодится.
Надеюсь я, что этот гороскоп
Не сможет очень быстро позабыться!

Егорова Юлия 8 “Б» класс

МЫ ЖЕЛАЕМ СЧАСТЬЯ ВАМ!!!

Скоро Новый год
промчится
Через страны и
границы,
И отправит нас с тобой
На каникулы зимой!
Ну, а мы хотим сегодня
В этот день
предновогодний
Сделать 333 пожелания,
Смотри:

Чтоб всего добиться ,
Надобно учиться,
На друзей не злиться,
И не простудиться!
Чтобы был свой
бизнес,
Несмотря на кризис,
Чтобы в жизни
личной
БЫЛО ВСЕ!
ОТЛИЧНО!

Шеф-редактор - Витько К.А.
Ведущие корреспонденты - Белоусова Полина, Криворотова Настя, Егорова Юля, Желтышева Алена.
Фотокорреспондент - Строева Катя.